

2021 年度

四平市水政水资源服务中心部门决算

2022 年 10 月 26 日

目 录

第一部分 部门概况

- 一、部门职责
- 二、机构设置及部门决算单位构成

第二部分 2021 年度部门决算表

- 一、收入支出决算总表
- 二、收入决算表
- 三、支出决算表
- 四、财政拨款收入支出决算总表
- 五、一般公共预算财政拨款支出决算表
- 六、一般公共预算财政拨款基本支出决算表
- 七、一般公共预算财政拨款“三公”经费支出决算表
- 八、政府性基金预算财政拨款收入支出决算表
- 九、国有资本经营预算财政拨款支出决算表

第三部分 2021 年度部门决算情况说明

- 一、收入支出决算总体情况说明
- 二、收入决算情况说明
- 三、支出决算情况说明
- 四、财政拨款收入支出决算总体情况说明
- 五、一般公共预算财政拨款支出决算情况说明
- 六、一般公共预算财政拨款基本支出决算情况说明

七、一般公共预算财政拨款“三公”经费支出决算情况说明

八、政府性基金预算财政拨款收入支出决算情况说明

九、国有资本经营预算财政拨款支出决算情况说明

十、预算绩效管理情况说明

十一、其他重要事项情况说明

第四部分 名词解释

第一部分 部门概况

一、部门职责

承担实施最严格水资源管理制度相关技术服务工作，组织开展水资源论证，编制水资源公报；为全市水资源开发利用、节约、保护等提供技术支撑及服务；协调水文部门开展地下水的动态观测资料积累整理工作；承担水资源相关数据资料的收集整理、统计分析和信息系统运行维护等工作；承担取水许可相关技术服务工作；承担合同节水、水效领跑者行动、节水型社会建设等节约用水相关工作，对计划用水、节约用水情况进行技术评估，组织用水单位开展用水平衡测试及节水技术改造；承担取水许可台帐、饮用水源地台帐的建立与管理；承担水资源管理水资源管理相关制度调查研究工作；承担市区水资源费征收及使用的服务；完成上级交办的其他工作任务。

二、机构设置及部门决算单位构成

根据上述职责，四平市水政水资源服务中心内设 10 个机构，分别为：办公室、党办、财务科、监察科、资源科、节水科、计量管理科、企事业科、铁西特业科、铁东特业科。

第二部分 2021 年度部门决算表

一、收入支出决算总表

收入支出决算总表						公开01表
部门：四平市水政水资源服务中心						单位：万元
收入			支出			
项 目	行次	决算数	项 目	行次	决算数	
栏 次		1	栏 次		2	
一、一般公共预算财政拨款收入	1	502.82	八、社会保障和就业支出	14	6.75	
二、政府性基金预算财政拨款收入	2		九、卫生健康支出	15	18.05	
三、国有资本经营预算财政拨款收入	3		十二、农林水支出	16	546.00	
四、上级补助收入	4		十九、住房保障支出	17	29.50	
五、事业收入	5			18		
六、经营收入	6			19		
七、附属单位上缴收入	7			20		
八、其他收入	8	0.58		21		
	9			22		
本年收入合计	10	503.40	本年支出合计	23	600.30	
使用非财政拨款结余	11		结余分配	24	0.58	
年初结转和结余	12	153.15	年末结转和结余	25	55.67	
总计	13	656.55	总计	26	656.55	

注：1. 本表反映部门本年度的总收支和年末结转结余情况。
2. 本套报表金额单位转换时可能存在尾数误差。

二、收入决算表

收入决算表									公开02表
部门：四平市水政水资源服务中心									单位：万元
项 目		本年收入合计	财政拨款收入	上级补助收入	事业收入	经营收入	附属单位上缴收入	其他收入	
功能分类科目编码	科目名称								
栏次		1	2	3	4	5	6	7	
合计		503.40	502.82	0.00	0.00	0.00	0.00	0.58	
208	社会保障和就业支出	6.75	6.75	0.00	0.00	0.00	0.00	0.00	
20808	抚恤	6.75	6.75	0.00	0.00	0.00	0.00	0.00	
2080801	死亡抚恤	6.75	6.75	0.00	0.00	0.00	0.00	0.00	
210	卫生健康支出	17.64	17.64	0.00	0.00	0.00	0.00	0.00	
21011	行政事业单位医疗	17.64	17.64	0.00	0.00	0.00	0.00	0.00	
2101102	事业单位医疗	14.21	14.21	0.00	0.00	0.00	0.00	0.00	
2101199	其他行政事业单位医疗支出	3.43	3.43	0.00	0.00	0.00	0.00	0.00	
213	农林水支出	449.51	448.92	0.00	0.00	0.00	0.00	0.58	
21303	水利	449.51	448.92	0.00	0.00	0.00	0.00	0.58	
2130311	水资源节约管理与保护	207.76	207.18	0.00	0.00	0.00	0.00	0.58	
2130399	其他水利支出	241.74	241.74	0.00	0.00	0.00	0.00	0.00	
221	住房保障支出	29.50	29.50	0.00	0.00	0.00	0.00	0.00	
22102	住房改革支出	29.50	29.50	0.00	0.00	0.00	0.00	0.00	
2210201	住房公积金	29.50	29.50	0.00	0.00	0.00	0.00	0.00	

注：本表反映部门本年度取得的各项收入情况。

三、支出决算表

支出决算表							
部门：四平市市政水资源服务中心							
公开03表 单位：万元							
项 目		本年支出合计	基本支出	项目支出	上缴上级支出	经营支出	对附属单位补助支出
功能分类科目编码	科目名称						
栏次		1	2	3	4	5	6
合计		600.30	501.18	99.12	0.00	0.00	0.00
208	社会保障和就业支出	6.75	6.75	0.00	0.00	0.00	0.00
20808	抚恤	6.75	6.75	0.00	0.00	0.00	0.00
2080801	死亡抚恤	6.75	6.75	0.00	0.00	0.00	0.00
210	卫生健康支出	18.05	18.05	0.00	0.00	0.00	0.00
21011	行政事业单位医疗	18.05	18.05	0.00	0.00	0.00	0.00
2101102	事业单位医疗	14.21	14.21	0.00	0.00	0.00	0.00
2101199	其他行政事业单位医疗支出	3.84	3.84	0.00	0.00	0.00	0.00
213	农林水支出	546.00	446.89	99.12	0.00	0.00	0.00
21303	水利	546.00	446.89	99.12	0.00	0.00	0.00
2130311	水资源节约管理与保护	297.40	205.14	92.25	0.00	0.00	0.00
2130399	其他水利支出	248.61	241.74	6.86	0.00	0.00	0.00
221	住房保障支出	29.50	29.50	0.00	0.00	0.00	0.00
22102	住房改革支出	29.50	29.50	0.00	0.00	0.00	0.00
2210201	住房公积金	29.50	29.50	0.00	0.00	0.00	0.00
注：本表反映部门本年度各项支出情况。							

四、财政拨款收入支出决算总表

财政拨款收入支出决算总表								
部门：四平市市政水资源服务中心								
公开04表 单位：万元								
收入			支出					
项 目	行次	金 额	项 目	行次	合 计	一般公共预算财政拨款	政府性基金预算财政拨款	国有资本经营预算财政拨款
栏 次		1	栏 次		2	3	4	5
一、一般公共预算财政拨款	1	502.82	八、社会保障和就业支出	15	6.75	6.75	0.00	0.00
二、政府性基金预算财政拨款	2		九、卫生健康支出	16	18.05	18.05	0.00	0.00
三、国有资本经营预算财政拨款	3		十二、农林水支出	17	546.00	546.00	0.00	0.00
	4		十九、住房保障支出	18	29.50	29.50	0.00	0.00
	5			19				
	6			20				
	7			21				
	8			22				
本年收入合计	9	502.82	本年支出合计	23	600.30	600.30	0.00	0.00
年初财政拨款结转和结余	10	153.15	年末财政拨款结转和结余	24	55.67	55.67	0.00	0.00
一般公共预算财政拨款	11	153.15		25				
政府性基金预算财政拨款	12			26				
国有资本经营预算财政拨款	13			27				
总计	14	655.97	总计	28	655.97	655.97	0.00	0.00
注：本表反映部门本年度一般公共预算财政拨款、政府性基金预算财政拨款和国有资本经营预算财政拨款的总支支和年末结转结余情况。								

五、一般公共预算财政拨款支出决算表

一般公共预算财政拨款支出决算表						
部门：四平市市政水资源服务中心			公开05表 单位：万元			
项 目		本年支出				
功能分类科目 编码	科目名称	小计	基本支出			项目支出
			小计	人员经费	公用经费	
栏次		1	2	3	4	5
合计		600.30	501.18	468.12	33.06	99.12
208	社会保障和就业支出	6.75	6.75	6.75	0.00	0.00
20808	抚恤	6.75	6.75	6.75	0.00	0.00
2080801	死亡抚恤	6.75	6.75	6.75	0.00	0.00
210	卫生健康支出	18.05	18.05	18.05	0.00	0.00
21011	行政事业单位医疗	18.05	18.05	18.05	0.00	0.00
2101102	事业单位医疗	14.21	14.21	14.21	0.00	0.00
2101199	其他行政事业单位医疗支出	3.84	3.84	3.84	0.00	0.00
213	农林水支出	546.00	446.89	413.82	33.06	99.12
21303	水利	546.00	446.89	413.82	33.06	99.12
2130311	水资源节约管理与保护	297.40	205.14	173.45	31.70	92.25
2130399	其他水利支出	248.61	241.74	240.38	1.36	6.86
221	住房保障支出	29.50	29.50	29.50	0.00	0.00
22102	住房改革支出	29.50	29.50	29.50	0.00	0.00
2210201	住房公积金	29.50	29.50	29.50	0.00	0.00
注：本表反映部门本年度一般公共预算财政拨款支出情况。						

注：本表反映部门本年度一般公共预算财政拨款支出情况。

六、一般公共预算财政拨款基本支出决算表

一般公共预算财政拨款基本支出决算明细表									
部门：四平市市政水资源服务中心			公开06表 单位：万元						
经济分类 科目编码	科目名称	决算数	经济分类 科目编码	科目名称	决算数	经济分类 科目编码	科目名称	决算数	
301	工资福利支出	302.53	302	商品和服务支出	32.56	307	债务利息及费用支出		
30101	基本工资	150.79	30201	办公费	4.47	30701	国内债务付息		
30102	津贴补贴		30202	印刷费	0.42	30702	国外债务付息		
30103	奖金		30203	咨询费	1.5	310	资本性支出		0.51
30106	伙食补助费		30204	手续费	0.04	31001	房屋建筑物购建		
30107	绩效工资	89.59	30205	水费	0.27	31002	办公设备购置		0.51
30108	机关事业单位基本养老保险缴费		30206	电费	1.41	31003	专用设备购置		
30109	职业年金缴费		30207	邮电费	1.22	31005	基础设施建设		
30110	职工基本医疗保险缴费	14.21	30208	取暖费	1.65	31006	大型修缮		
30111	公务员医疗补助缴费		30209	物业管理费		31007	信息网络及软件购置更新		
30112	其他社会保障缴费	3.84	30211	差旅费	1.11	31008	物资储备		
30113	住房公积金	29.5	30212	因公出国（境）费用		31009	土地补偿		
30114	医疗费		30213	维修（护）费		31010	安置补助		
30199	其他工资福利支出	14.6	30214	租赁费		31011	地上附着物和青苗补偿		
303	对个人和家庭的补助	165.59	30215	会议费		31012	拆迁补偿		
30301	离休费		30216	培训费		31013	公务用车购置		
30302	退休费	150.6	30217	公务接待费		31019	其他交通工具购置		
30303	退职（役）费		30218	专用材料费		31021	文物和陈列品购置		
30304	抚恤金	14.29	30224	被装购置费		31022	无形资产购置		
30305	生活补助	0.7	30225	专用燃料费		31099	其他资本性支出		
30306	救济费		30226	劳务费	3.97	399	其他支出		
30307	医疗费补助		30227	委托业务费		39906	赠与		
30308	助学金		30228	工会经费	1.66	39907	国家赔偿费用支出		
30309	奖励金		30229	福利费		39908	对民间非营利组织和群众性自治组织补贴		
30310	个人农业生产补贴		30231	公务用车运行维护费	5.62	39999	其他支出		
30311	代缴社会保险费		30239	其他交通费用					
30399	其他对个人和家庭的补助		30240	税金及附加费用					
			30299	其他商品和服务支出	9.22				
人员经费合计		468.12			公用经费合计		33.07		

注：本表反映部门本年度一般公共预算财政拨款基本支出明细情况。

七、一般公共预算财政拨款“三公”经费支出决算表

一般公共预算财政拨款“三公”经费支出决算表											
部门：四平市水政水资源服务中心											
公开07表 单位：万元											
预算数						决算数					
合计	因公出国 (境)费	公务用车购置及运行费			公务接待费	合计	因公出国 (境)费	公务用车购置及运行费			公务接待费
		小计	公务用车 购置费	公务用车 运行费				小计	公务用车 购置费	公务用车 运行费	
1	2	3	4	5	6	7	8	9	10	11	12
4	0	4	0	4	0	5.62	0	5.62	0	5.62	0

注：本表反映部门本年度“三公”经费支出预决算情况。其中，预算数为“三公”经费全年预算数，反映按规定程序调整后的预算数；决算数是包括当年一般公共预算财政拨款和以前年度结转资金安排的实际支出。

八、政府性基金预算财政拨款收入支出决算表

政府性基金预算财政拨款收入支出决算表							
部门：四平市水政水资源服务中心							
公开08表 单位：万元							
项 目		年初结转和结余	本年收入	本年支出			年末结转和结余
功能分类 科目编码	科目名称			小计	基本支出	项目支出	
栏次		1	2	3	4	5	6
合计							

注：本表反映部门本年度政府性基金预算财政拨款收入、支出及结转和结余情况。

本单位不涉及此项支出

九、国有资本经营预算财政拨款支出决算表

国有资本经营预算财政拨款支出决算表				
部门：四平市水政水资源服务中心			公开09表 单位：万元	
项 目		本年支出		
功能分类科目 编码	科目名称	合计	基本支出	项目支出
栏次		1	2	3
合计				

注：本表反映部门本年度国有资本经营预算财政拨款支出情况。

本单位不涉及此项支出

第三部分 2021 年度部门决算情况说明

一、收入支出决算总体情况说明

2021 年度收、支总计各 656.55 万元。与 2020 年相比，收、支总计各减少 134.7 万元，降低 17.02%。主要原因：项目支出比较上年减少。

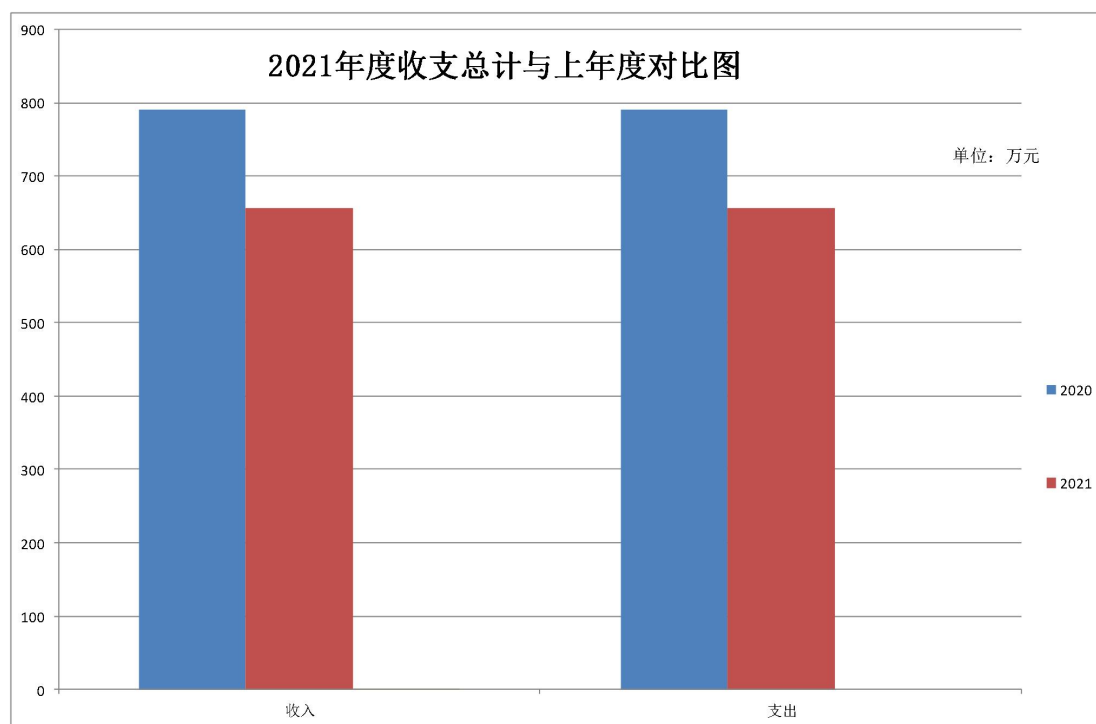

二、收入决算情况说明

本年收入合计 503.4 万元，其中：财政拨款收入 502.82 万元，占 99.88%；上级补助收入 0 万元，占 0%；事业收入 0 万元，占 0%；经营收入 0 万元，占 0%；附属单位上缴收入 0 万元，占 0%；其他收入 0.58 万元，占 0.12%。

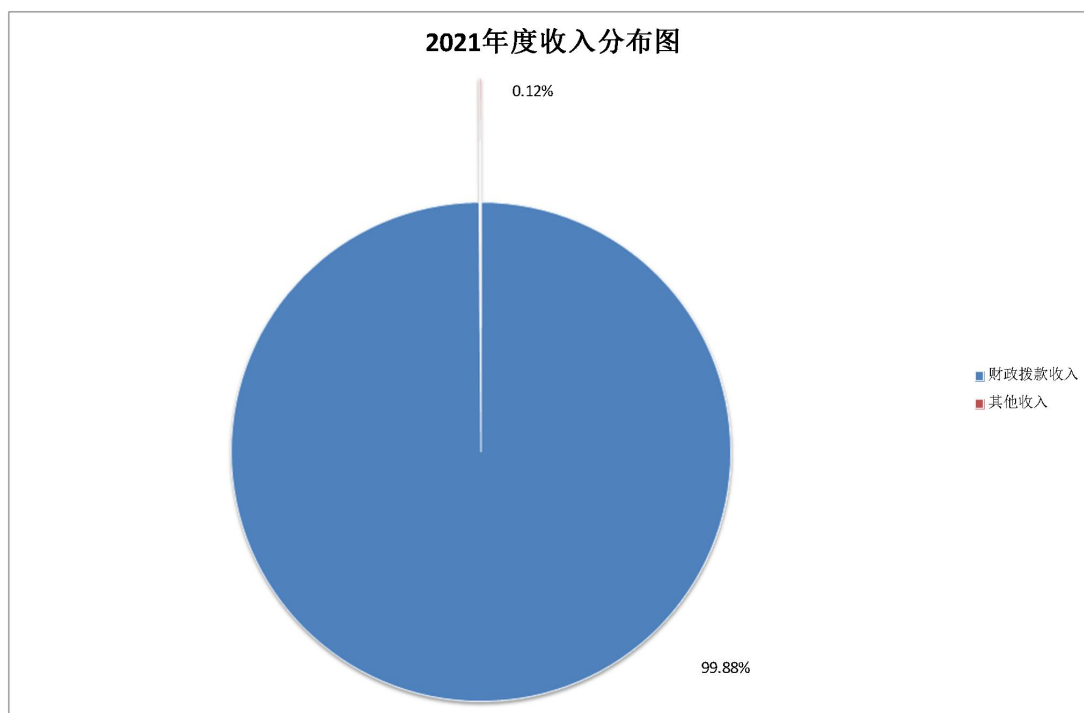

三、支出决算情况说明

本年支出合计 600.3 万元，其中：基本支出 501.18 万元，占 83.49%；项目支出 99.12 万元，占 16.51%；上缴上级支出 0 万元，占 0%；经营支出 0 万元，占 0%；对附属单位补助支出 0 万元，占 0%。基本支出中，人员经费 468.12 万元，占 93.4%；公用经费 33.06 万元，占 6.6%。

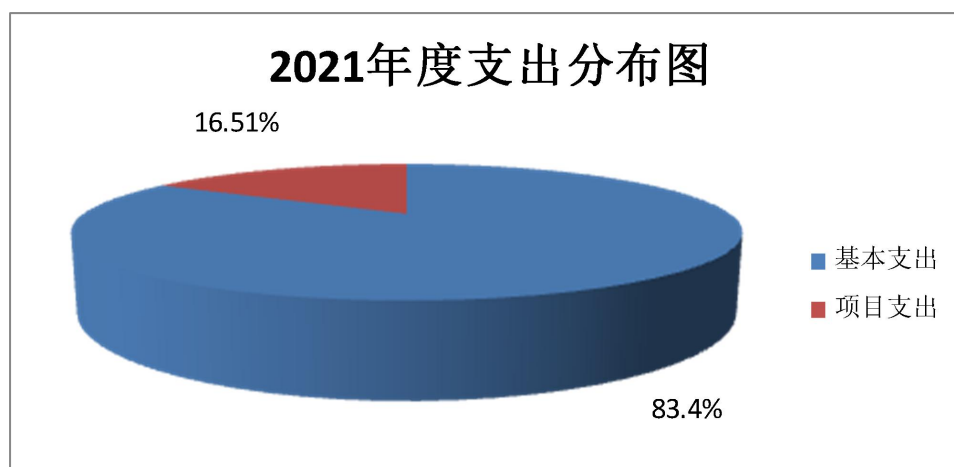

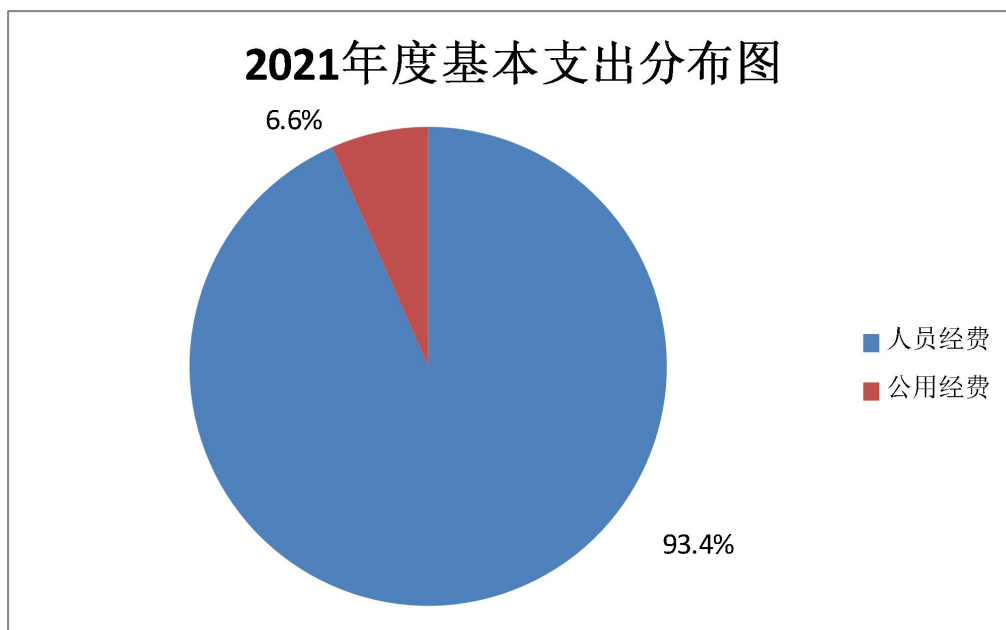

四、财政拨款收入支出决算总体情况说明

2021 年度财政拨款收、支总计各 655.97 万元，与 2020 年相比，财政拨款收、支总计各减少 134.78 万元，降低 17.04 %。主要原因：项目支出比较上年减少。

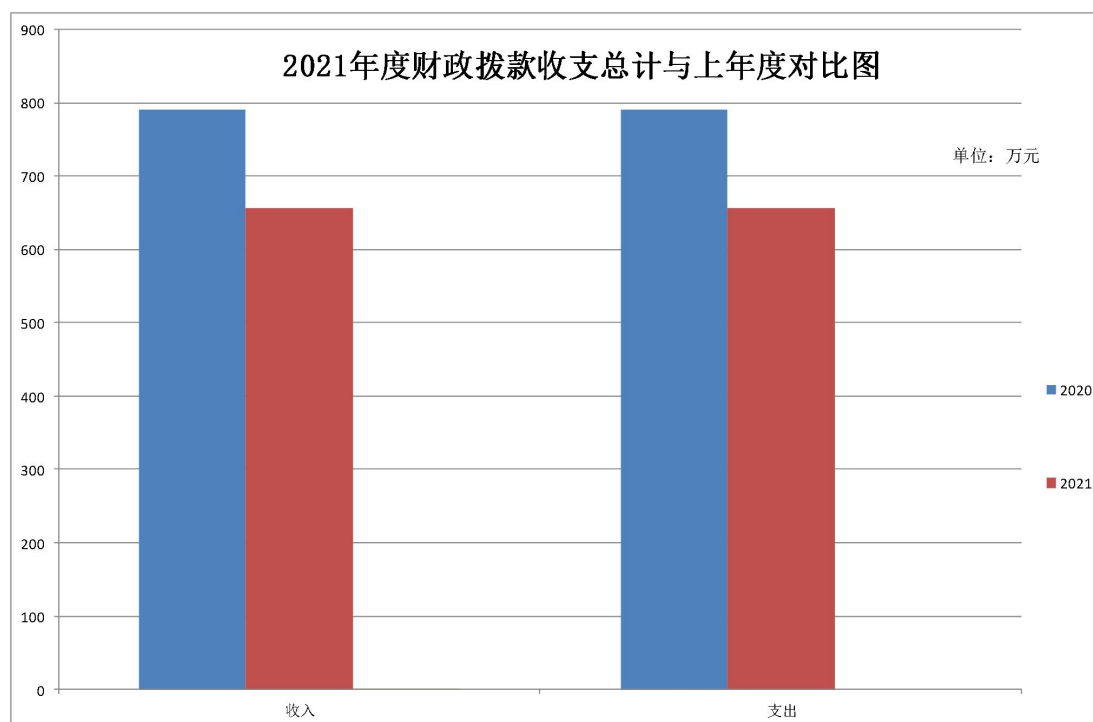

五、一般公共预算财政拨款支出决算情况说明

（一）财政拨款支出决算总体情况

2021 年度财政拨款支出 600.3 万元，占本年支出合计的 100%。与 2020 年相比，财政拨款支出减少 31.17 万元，降低 4.94%。主要原因：项目支出比较上年减少。

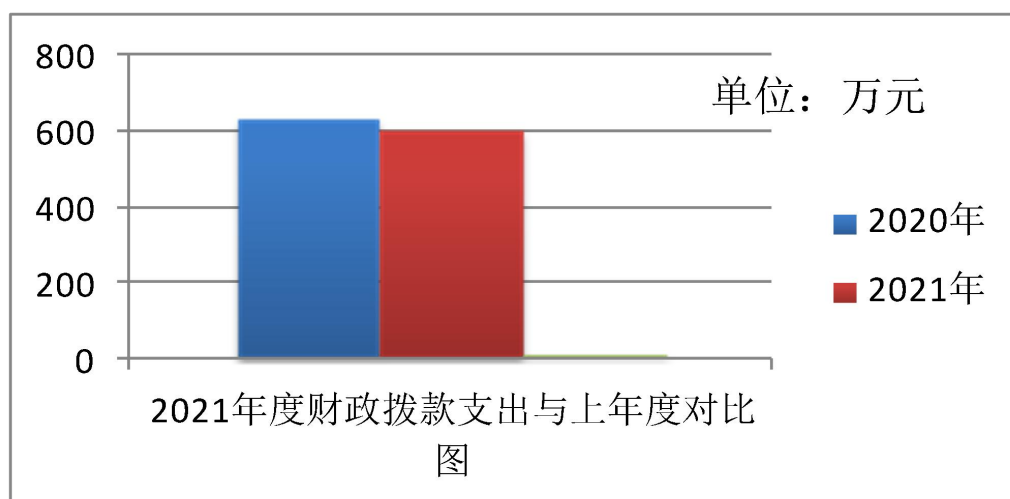

（二）财政拨款支出决算结构情况

2021 年度财政拨款支出 600.3 万元，主要用于以下方面：社会保障和就业支出（类）支出 6.75 万元，占 1.12%；卫生健康支出（类）支出 18.05 万元，占 3.01%；农林水支出（类）支出 546 万元，占 90.95%；住房保障支出（类）支出 29.5 万元，占 4.92%。

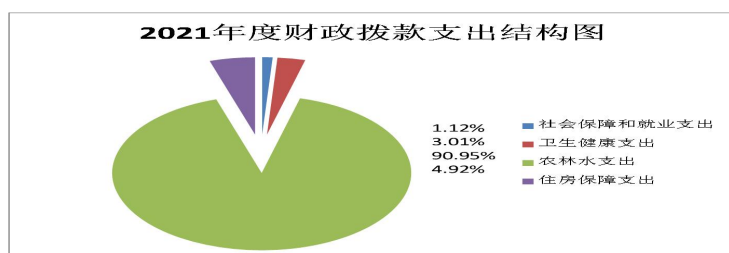

（三）财政拨款支出决算具体情况

2021 年度财政拨款支出年初预算为 494.05 万元，支出决算为 600.3 万元，完成年初预算的 121.51%。其中：

1. 社会保障和就业支出--行政事业单位养老支出--机关事业单位基本养老保险缴费支出。年初预算为 8.95 万元，支出决算为 0 万元，完成年初预算的 0%。决算数小于预算数的主要原因是由于机构性质等历史遗留问题原因，目前单位尚未加入到社保局中机关事业单位养老保险，所以本年度没有缴纳养老保险，没有此项支出。

2. 卫生健康支出--行政事业单位医疗--事业单位医疗。年初预算为 3.36 万元，支出决算为 14.21 万元，完成年初预算的 422.92%。决算数大于预算数的主要原因是 2021 年度，单位增加在职人员，医疗保险缴费增加。

3. 卫生健康支出--行政事业单位医疗--其他行政事业单位医疗支出。年初预算为 1.08 万元，支出决算为 3.84 万元，完成年初预算的 355.56%。决算数大于预算数的主要原因是 2021 年度，单位增加在职人员，医疗保险缴费增加。

4. 农林水支出--水利--水资源节约管理与保护支出。年初预算为 242.6 万元，支出决算为 297.4 万元，完成年初预算的 122.59%。决算数大于预算数的主要原因是 2021 年度，单位增加在职人员，人员费用和项目资金增加。

5. 农林水支出--水利--其他水利支出。年初预算为

230.99 万元，支出决算为 248.61 万元，完成年初预算的 107.63%。决算数大于预算数的主要原因是 2021 年度，单位增加在职人员，人员费用和项目资金增加。

6. 住房保障支出--住房改革支出--住房公积金。年初预算为 7.07 万元，支出决算为 29.5 万元，完成年初预算的 417.26%。单位增加在职人员，人员费用和项目资金增加。

六、一般公共预算财政拨款基本支出决算情况说明

2021 年度财政拨款基本支出 501.19 万元，其中：人员经费 468.12 万元，主要包括：基本工资、绩效工资、职工基本医疗保险缴费、其他社会保障缴费、住房公积金、其他工资福利支出、退休费、抚恤金、生活补助。

公用经费 33.07 万元，主要包括：办公费、印刷费、咨询费、手续费、水费、电费、邮电费、取暖费、差旅费、劳务费、工会经费、公务用车运行维护费、其他商品和服务支出、办公设备购置。

七、一般公共预算财政拨款“三公”经费支出决算情况说明

（一）“三公”经费财政拨款支出决算总体情况说明

2021 年度“三公”经费财政拨款支出预算为 4 万元，支出决算为 5.62 万元，完成预算的 140.5%。决算数大于预算数的主要原因年度公务用车较多，公务用车维护费较年初计划增加。

（二）“三公”经费财政拨款支出决算具体情况说明

2021 年度“三公”经费财政拨款支出决算中，因公出国（境）费支出决算为 0 万元，占 0%；公务用车购置及运行费支出决算为 0 万元，占 0%；公务接待费支出决算为 0 万元，占 0%。具体情况如下：

1. 因公出国（境）费预算为 0 万元，支出决算为 0 万元，完成预算的 0%。全年安排因公出国（境）团组 0 个，累计 0 人次。

本单位不涉及此项支出

2. 公务用车购置及运行费预算 4 万元，支出决算为 5.62 万元，完成预算的 140.5%，主要原因是年度公务用车较多，公务用车维护费较年初计划增加。其中：

公务用车购置支出 0 万元；

本单位不涉及此项支出

公务用车运行支出 5.62 万元，主要是公务用车运行和维护费用。截至 2021 年 12 月 31 日，开支财政拨款的公务用车保有量为 5 辆，公务用车购置数为 0 辆。

3. 公务接待费预算为 0 万元，支出决算为 0 万元，完成预算的 0 %。其中：

外宾接待支出 0 万元。全年共接待国（境）外来访团组数 0 个、来访外宾 0 人次。

本单位不涉及此项支出

其他国内公务接待支出 0 万元。全年共接待国内来访团组 0 个、来宾 0 人次。

本单位不涉及此项支出

八、政府性基金预算财政拨款收入支出决算情况说明

2021 年度政府性基金预算财政拨款年初结转和结余 0 万元；本年收入 0 万元；本年支出 0 万元，年末结转和结余 0 万元。支出具体情况如下：

1. 政府性基金财政拨款支出为 0 万元。完成年初预算的 0%。

本单位不涉及此项支出

2. 政府性基金财政拨款支出为 0 万元。完成年初预算的 0%。

本单位不涉及此项支出

3. 政府性基金财政拨款支出为 0 万元。完成年初预算的 0%。

本单位不涉及此项支出

九、国有资本经营预算财政拨款支出决算情况说明

本单位不涉及此项支出

十、关于 2021 年度预算绩效管理情况的说明

（一）绩效评价工作开展情况

组织对 2021 年度部门预算 0 项目等 0 个二级项目进行绩效自评，共涉及资金 0 万元，绩效自评率为 0%。

本单位不涉及此项支出。

（二）绩效评价结果应用

我单位绩效评价结果应用情况如下：单位自评、转移支付绩效自评等评价结果应用情况，如项目管理、政策调整、资金分配及结果公开等方面内容。

本单位不涉及此项支出。

十一、其他重要事项的情况说明

（一）机关运行经费支出情况

2021年度，机关运行经费支出0万元，比年初预算数增加0万元，增长0%，主要是单位为事业单位无机关运行经费。

本单位不涉及此项支出

（二）政府采购支出情况

2021 年度，政府采购支出总额 0 万元，其中：政府采购货物支出 0 万元、政府采购工程支出 0 万元、政府采购服务支出 0 万元。授予中小企业合同金额 0 万元，占政府采购支出总额的 0%，其中：授予小微企业合同金额 0 万元，占政府采购支出总额的 0%。

本单位不涉及此项支出

（三）国有资产占用情况

截至 2021 年 12 月 31 日，四平市水政水资源服务中心共有车辆 5 辆，其中，副部（省）级及以上领导用车 0 辆、主要领导干部用车 0 辆、机要通信用车 0 辆、应急保障用车 0

辆、执法执勤用车 5 辆、特种专业技术用车 0 辆、离退休干部用车 0 辆、其他用车 0 辆；单位价值 50 万元以上通用设备 0 台（套）；单位价值 100 万元以上专用设备 0 台（套）。

第四部分 名词解释

一、财政拨款收入：指单位从同级财政部门取得的财政预算资金。

二、其他收入：指除上述收入以外的各项收入。包括未

纳入财政预算或财政专户管理的投资收益、银行存款利息收入、租金收入、捐赠收入，现金盘盈收入、存货盘盈收入、收回已核销应收及预付款项、无法偿付的应付及预收款项，从省财政以外的同级单位取得的经费、从非省财政取得的经费，以及行政单位收到的财政专户管理资金等。

三、年初结转和结余：指单位以前年度尚未完成、结转到本年按有关规定继续使用的资金。

四、结余分配：指事业单位按照会计制度规定缴纳的所得税以及从非财政补助结余提取的职工福利基金、事业基金等。

五、年末结转和结余：指单位按有关规定结转到下年或以后年度继续使用的资金。

六、基本支出：指单位为保障其机构正常运转、完成日常工作任务而发生的人员支出和公用支出。

七、项目支出：指单位为完成特定行政任务和事业发展目标在基本支出之外所发生的支出。

八、“三公”经费：纳入省级财政预决算管理的“三公”经费，是指省级部门用财政拨款安排的因公出国（境）费、公务用车购置及运行费和公务接待费。是党政机关维持运转或完成特定工作任务所开支的相关支出，是政府行政开支的一部分。其中，因公出国（境）费反映公务出国（境）的国际旅费、国外城市间交通费、住宿费、伙食费、培训费、公

杂费等支出；公务用车购置及运行费反映单位公务用车车辆购置支出（含车辆购置税）及燃料费、维修费、过桥过路费、保险费、安全奖励费等支出；公务接待费反映单位按规定开支的各类公务接待（含外宾接待）支出。

九、机关事业单位基本养老保险缴费支出：反映机关事业单位实施养老保险制度由单位缴纳的基本养老保险费支出。

十、水资源节约管理与保护：反映水利系统纳入预算管理的水资源管理与保护事业单位的支出。

十一、卫生健康支出：反映政府医疗卫生与计划生育管理方面的支出。

十二、行政事业单位医疗：反映行政事业单位医疗方面的支出。

十三、事业单位医疗：反映财政部门集中安排的事业单位基本医疗保险缴费经费、未参加医疗保险的事业单位的公费医疗经费，按国家规定享受离休人员待遇人员的医疗经费。

十四、其他行政事业单位医疗支出：反映除上述项目以外的用于行政事业单位医疗方面的支出。

十五、其他水利支出：反映除上述项目以外其他用于水利方面的支出。

十六、住房保障支出：集中反映政府用于住房方面的支

出。

十七、住房改革支出：反映行政事业单位用财政拨款资金和其他资金等安排的住房改革支出。

十八、住房公积金：反映行政事业单位按人力资源和社会保障部、财政部规定的基本工资的津贴补贴以及规定比例为职工缴纳的住房公积金。

十九、工资福利支出：反映单位开支的在职职工和编制外长期聘用人员的各类劳动报酬，以及为上述人员缴纳的各项社会保险费等。

二十、基本工资：反映按规定发放的基本工资，包括公务员的职务工资、级别工资；机关工人的岗位工资、技术等级工资；事业单位工作人员的岗位工资、薪级工资；各类学校毕业生试用期（见习期）工资、新参加工作工人学徒期、熟练期工资；军队（武警）军官、文职干部的职务（专业技术等级）工资、军衔（级别）工资、基础工资和军龄工资；军队士官的军衔等级工资、基础工资和军龄工资等。

二十一、津贴补贴：反映经国家批准建立的机关事业单位艰苦边远地区津贴。机关工作人员地区附加津贴、机关工作人员岗位津贴、事业单位工作人员特殊岗位津贴补贴。

二十二、绩效工资：反映事业单位工作人员的绩效工资。

二十三、职工基本医疗保险缴费：反映单位为职工缴纳的基本医疗保险费。

二十四、其他社会保障缴费：反映单位为职工缴纳的失业保险、工伤、生育等社会保险费。

二十五、邮电费：反映单位开支的信函、包裹、货物等物品的邮寄费和电话费、电报费、传真费、网络通讯费等。

二十六、办公费：反映单位购买按财务会计制度规定不符合固定资产确认标准的日常办公用品、书报杂志等支出。

二十七、手续费：反映单位支付的各类手续费支出。

二十八、差旅费：反映单位工作人员出差发生的城市间交通费、住宿费、伙食补助费和市内交通费。

二十九、水费：反映单位的水费、污水处理费等支出。

三十、电费：反映单位的电费支出。

三十一、工会经费：反映单位按照规定提取或安排的工会经费。

三十二、其他商品和服务支出：反映上述科目未包括的日常公用支出。如行政赔偿费和诉讼费、国内组织的会员费、来访费、广告宣传、其他劳务费及离休人员特需费、公用经费等。